

Memoria del año 2018.

Residencia Nuestra Señora de la Asunción.

Puerto de Béjar (Salamanca).



“Empezando otra etapa...”

FUNDACION NUESTRA SEÑORA DE LA ASUNCION.

REGISTRO DE ENTIDADES SERVICIOS Y CENTROS DE CARÁCTER SOCIAL
DE CASTILLA Y LEON Nº 37.0423C.

INSCRITA EN EL REGISTRO REGIONAL DE ENTIDADES DE VOLUNTARIADO.

AUTORIZADO EL SERVICIO DE APOYO A LA PERMANENCIA DE LAS
PERSONAS MAYORES EN SU DOMICILIO (CENTRO MULTISERVICIO) CON EL
Nº REGISTRAL 37.1060S

Dirección:

C/ Hospital nº 2 37720 PUERTO DE BEJAR

Teléfono 923 414277

Web: www.residencianuestrasenoradelaasuncion.org

Email: josesanchezmartin89@gmail.com

AÑO 2018

INDICE

1. Saluda del Presidente del Patronato.	4
2. Quienes somos.	6
3. Retos para el 2019 y sucesivos.	7
4. La residencia en cifras.	10
5. Nueva cartera de servicios.	14
6. Programas en marcha: Pastoral y Voluntariado.	21
7. Ejecución y presentación de nuevos proyectos.	24
8. Mejorando...	26
9. Segunda ampliación de la Residencia.	29
10. Inauguración ampliación.	39
11. Como vivieron la obra residentes, trabajadores y familias.	42
12. Momentos importantes en año 2018.	44
13. Agradecimientos.	52

1. Saluda del Presidente del Patronato.

Esta Fundación sigue siendo fiel a su objetivo y estamos tratando de mejorar las condiciones de vida de los residentes dotando a la Residencia de cuantos adelantos, en todos los sentidos se nos presentan, por ello este año 2018 estamos con este propósito.

Nuestras trabajadoras, todas, están debidamente formadas y su celo profesional es de agradecer. También tenemos un grupo de voluntarios que comparten su tiempo sus cuitas con los residentes, entreteniéndoles, enseñándoles y haciéndoles pasar ratos felices, que Dios se lo premie.

Hemos ampliado el número de residentes hasta casi el doble, se han modernizado las instalaciones y los medios que se emplean, estamos dispuestos a crear un ambiente que ayude a tener el gusto de vivir.

Nuestra vida no nos pertenece, nos la han dado sin quererla, ni elegirla, ni aceptarla, nos ha venido a la fuerza, la tenemos en usufructo, es la aventura mas maravillosa que podemos tener, aprovechémosla y hagamos que por larga que sea nos parezca corta y bella aunque a veces sea un sufrimiento. ¿Y después que? Solo Dios lo sabe, pues la ciencia a pesar de sus muchos adelantos no ha podido descubrirlo, solo la fe nos da una explicación. Porque la vida es un continuo milagro del que hay que aprovecharse es por lo que estamos tratando de apurarla al máximo con la alegría de haber sido felices. A nuestros residentes un fuerte abrazo y los mejores deseos.

ALFONSO FERNANDEZ-SESMA GONZALEZ
Presidente del Patronato.

2. Quienes somos.

La Fundación Benéfica Nuestra Señora de la Asunción es quien dirige y administra, sin ánimo de lucro, la actual residencia de ancianos.

Los beneficios que se obtienen se reinvierten en mejoras para los residentes.

Dicha Fundación fue creada por Doña Petra González Martín y se puso en marcha con los bienes de Doña Petra y los de sus hermanos.

Su objetivo original era la ayuda material y espiritual a jóvenes y ancianos de nuestro pueblo, Puerto de Béjar. En la actualidad ese radio de acción se ha ampliado y se cuida a muchas personas de pueblos cercanos en situación de vulnerabilidad.

La evolución de nuestra sociedad ha derivado en que actualmente los mayores sean un colectivo desfavorecido y muy sensible y por ello nuestros esfuerzos se centran en ayudarlos a través de esta residencia.

Nuestra misión es:

Cuidar....

El fin social de la Fundación está en su raíz. Hoy esta misión se centra en la gestión de una residencia de ancianos donde nuestra misión es cuidar con un estilo propio y diferenciado basado en la humanización de la asistencia, atendiendo a personas en situación de vulnerabilidad.

Nuestra visión es:

Pretendemos ser un Centro de referencia, donde el trato que damos a las personas sea nuestra principal carta de presentación.

- Referencia en cuanto a la *atención digna*, dando una atención personalizada y centrandos los servicios en las personas mayores.

- Referencia en cuanto a la *calidad humana* y cercanía a las personas que viven con nosotros.
- Referencia en cuanto a la *calidad técnica* de los servicios que prestamos y de nuestras instalaciones.
- Referencia como *Organización abierta* al pueblo de Puerto de Béjar y a las familias con el fin de cumplir nuestra misión.

Nuestros valores son:

Los valores en los que está basada la Residencia son los propios del humanismo cristiano. Como Centro pertenecemos a la "*Asociación Lares Unión de residencias y servicios del sector solidario*" y compartimos sus mismos valores de referencia.

Somos conscientes de nuestra responsabilidad en la promoción de la salud y de una vida mas sana y solidaria, por ello nuestros valores son:

- Calidez y cercanía en las relaciones con las personas.
- Lo primero las personas, las personas constituyen nuestra razón de ser, hay que poner en alza *el valor de cada persona*.
- Los servicios que damos se basan en el reconocimiento de *la dignidad de cada persona*.
- Como Centro con raíces cristianas valoramos *la dimensión espiritual* de la persona, a través de nuestro programa pastoral y mediante la participación en muchos actos de la comunidad.
- Buscamos conseguir un *compromiso ético* en nuestras decisiones profesionales sobre las personas, basándonos en el respeto, en el bienestar de las personas y en la justicia.

3. Retos para el 2019 y sucesivos...

En la memoria de este año 2018 se ha elegido para la foto de portada a Lina Ovillero Durán junto a su nieta y su biznieta. Lina estaba viviendo con su familia en Madrid pero gracias a la ampliación de la residencia ha podido volver a su pueblo y comenzar con nosotros otra etapa de su vida.

Quiero, con esta foto, resaltar lo que ha significado la apertura de la residencia. Es importante que las personas cuenten con recursos en las zonas rurales, el arraigo, poder volver a su pueblo, con su gente, a un lugar como la residencia, hace que valga la pena todo el esfuerzo realizado a lo largo del año 2018.

En los primeros meses del año 2018 se finalizó la obra y el día 25 de Julio nos llegó la tan esperada autorización de la Gerencia Territorial de Servicios Sociales de Salamanca que nos permitía comenzar esta nueva etapa.

¡El objetivo estaba cumplido! Y ahora empezaba lo que realmente importaba. Los meses siguientes fueron apasionantes y duros de trabajo, recibiendo a los nuevos residentes, reorganizando los servicios, ajustando todas las tareas, ampliando la plantilla de trabajadores y en definitiva aprendiendo una nueva forma de trabajar. Tuvimos errores pero gracias a la experiencia que ya teníamos y al buen hacer e implicación de todos los trabajadores se consiguió sacar adelante la situación a la que nos enfrentábamos.

Quiero hacer mención especial a la paciencia de los residentes que viven con nosotros, que aguantaron la obra y después todos los ajustes organizativos que tuvimos que hacer para conseguir que la residencia funcione dentro de los parámetros de calidad en la atención a los que estábamos acostumbrados.

En el año 2019 nos proponemos como reto asentarnos en todo lo conseguido en el año 2018 y seguir mejorando en la atención e incrementando los servicios, estando atento a todo el tema presupuestario para encontrar el equilibrio necesario entre ingresos y gastos.

A nivel interno el objetivo prioritario es continuar trabajando en la realización de las historias de vida, los proyectos de vida de los residentes y hacer que la figura del profesional de referencia sea una realidad eficaz.

Este apartado es esencial para seguir adentrándonos en la implantación del nuevo modelo de atención centrada en la persona y una herramienta muy importante para mantener la identidad de las personas que viven en la residencia, conocerlas y estar al corriente de sus inquietudes, sus preocupaciones y sus deseos.

En los próximos años, todos, tenemos que hacer un verdadero trabajo por desprender ciertas dinámicas y volver a aprender lo que nos están demandando las personas y la sociedad. El resultado se verá a largo plazo.

Otra línea de actuación importante es la presentación y ejecución de proyectos. El año 2018 ha venido marcado por la aprobación y ejecución del proyecto presentado a la Asociación para el Desarrollo Rural Integral de las sierras de Salamanca (Adriss) que nos ha permitido finalizar la obra de ampliación con garantías. Al ser un proyecto productivo que creaba puestos de trabajo fue subvencionado con un importe de 146.381,67 €

Otro año más conseguimos la aprobación con cargo al IRPF del 2018 de dos proyectos por un importe de 28.257,00 €. Estos proyectos se ejecutarán a lo largo del año 2019 y nos van a permitir tener unas instalaciones más actuales y seguras que nos permitan dar una mejor atención. Ambos proyectos han

sido presentados a través de Lares Federación de Residencias, organismo imprescindible para llevar a buen termino todas las solicitudes.

Otro reto importante a nivel interno es que debemos poner en marcha los distintos órganos de participación y representación de las familias. La ampliación de la residencia hace que estos órganos sean para nosotros una fuente de información y de mejora en la atención residencial.

También hay que continuar con la política de puertas abiertas y con la promoción del voluntariado, tan importante para todos los que formamos la residencia, agradecer su compromiso, empuje y colaboración.



Empezando a realizar las historias y proyectos de vida de los residentes.

4. La residencia en cifras.

Algunas cifras.

- Durante el año 2018 la Residencia ha acogido a 19 residentes hasta el mes de julio, finalizando el año atendiendo a 37 personas, ocupando el 100% plaza privada.

- Plazas concertadas: 0%

- El nivel de ocupación anual: 100%

- Bajas: Durante el año 2018 se han producido 8 fallecimientos.

- Caídas: 25

- Ulceras por presión (UPP): 1

- Comidas Centro Residencial: 18.000

- Comidas Servicio Atención a las personas mayores en su domicilio: 458

Distribución de los residentes por plantas

La ubicación de los residentes se realiza, atendiendo a criterios socio sanitarios y de bienestar para ellos, se busca la integración de residentes con distinto grado, como indicador de humanización del Centro.

En cuanto a la distribución de los residentes por plantas en planta baja hay nueve asistidos grado I y II y un asistido grado III.

En la primera planta hay un valido, once asistidos grado I y II y nueve asistidos grado III.

Y en la segunda planta hay tres asistidos grado I y II y tres asistidos grado III.

Análisis demográfico, edad y estado civil.

Durante el año 2018, en la Residencia se ha atendido a un mayor número de mujeres que de hombres concretamente se ha atendido a un 76% de mujeres y a un 24% de hombres.

Realizando un análisis por la edad tenemos:

EDAD	Número de residentes	%
96-100 años	4	10 %
91-95 años	13	35 %
86-90 años	14	38 %
81-85 años	3	8 %
76-80 años	2	5 %
60-65 años	1	2 %

Grafico residentes según su edad a lo largo del 2018.

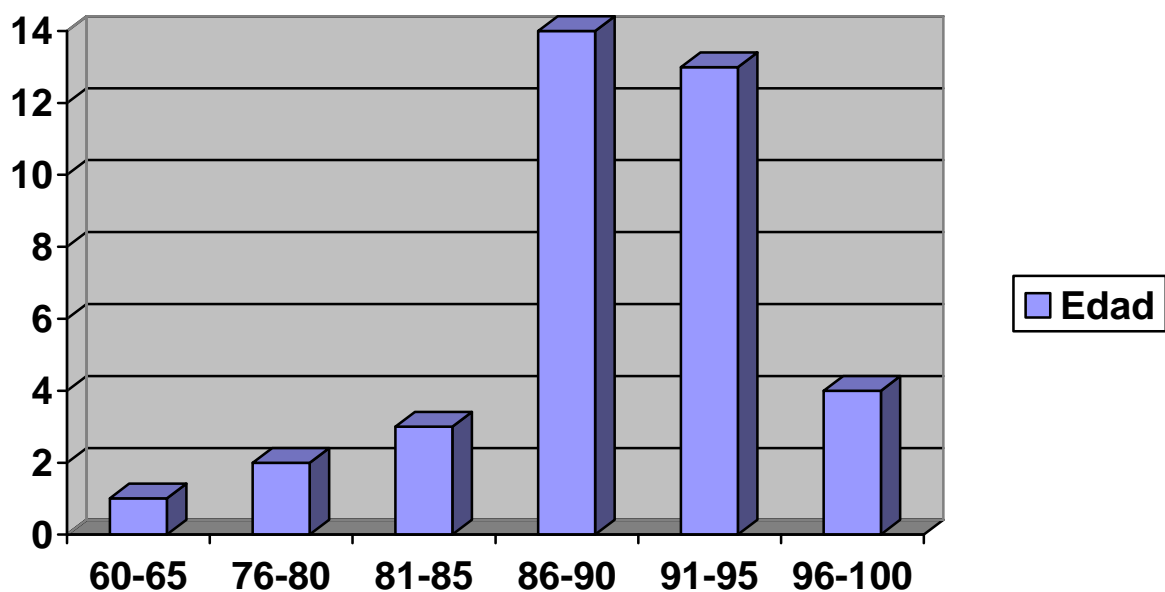

Se puede observar que el mayor porcentaje de personas a las que cuidamos se concentra en la franja de edad comprendida entre los 86 y 95 años.

Respecto al estado civil de los usuarios de la residencia tenemos que el 16 % están solteros, el 5 % casados y el 79 % son viudos.

Grafico residentes según su estado civil.

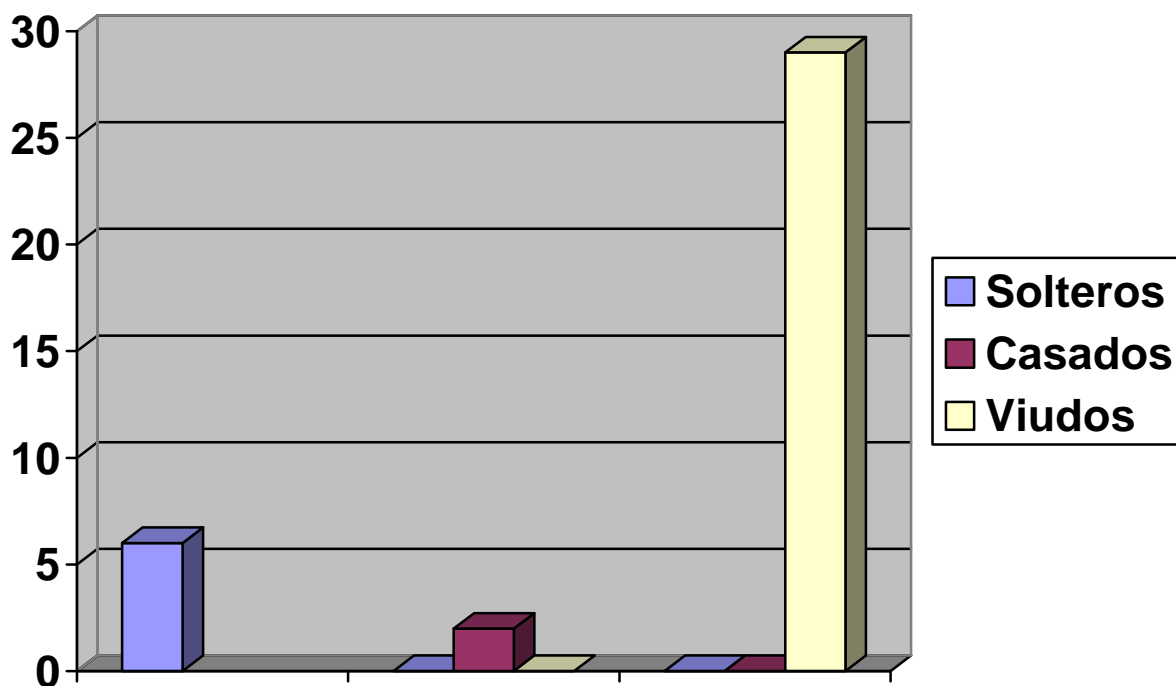

Procedencia

Respecto a la procedencia de los residentes que actualmente están con nosotros en el Centro es la siguiente, aunque la gran mayoría siempre ha estado relacionado con Puerto de Bejar, ya sea por trabajo o por relaciones personales.

Procedencia de residentes en el año 2018

Procedencia	Numero	%
Linares de Riofrío	1	3 %
Valdefuentes de Sangusin	1	3 %
Bejar	8	21 %
Puerto de Bejar	13	35 %

Cantagallo	1	3 %
La Garganta	3	9 %
Santibáñez de la Sierra	1	3 %
Baños de Montemayor	1	3 %
Madrid	1	3 %
Montemayor del Río	1	3 %
Navalmoral de Bejar	1	3 %
Villar de Plasencia	1	3 %
El Cerro	1	3 %
San Esteban de la Sierra	1	3 %
Peñacaballera	1	3 %
Valverde del Fresno	1	3 %

Análisis de los residentes según el grado de dependencia.

El siguiente gráfico representa el grado de dependencia que tienen las personas que viven en la residencia, según la resolución de su expediente de la Ley de Dependencia.

Grafico residentes según el grado reconocido de dependencia.

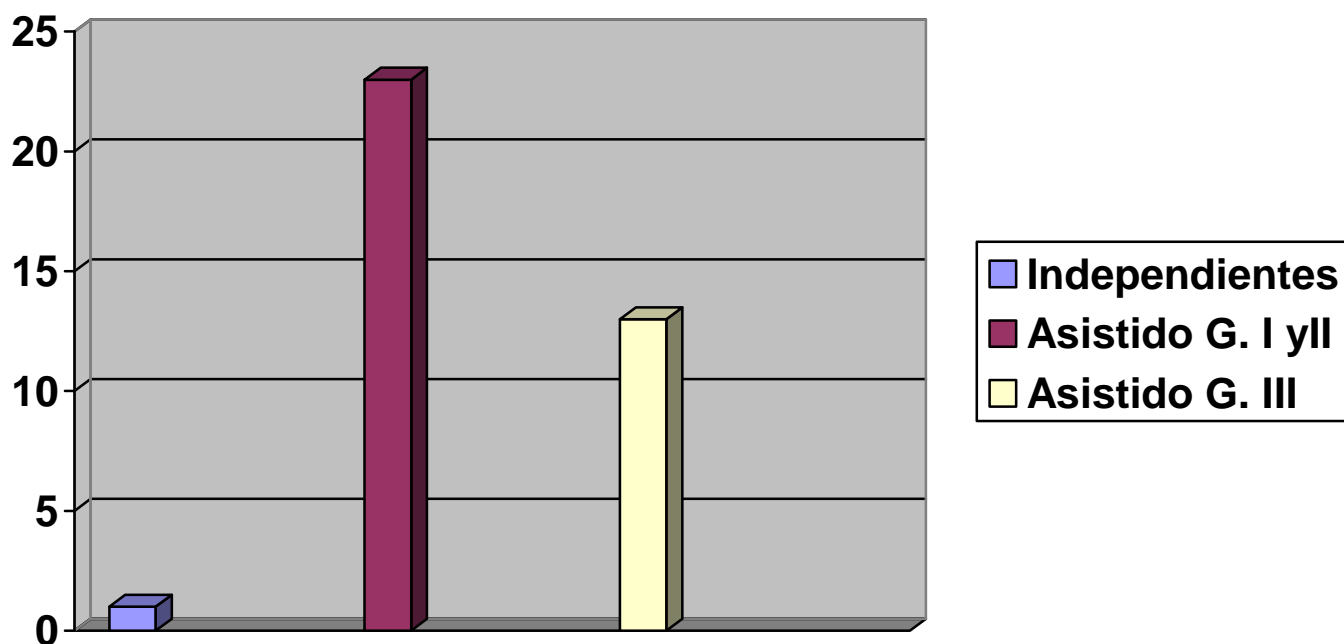

Con estos datos se pone de manifiesto que la residencia de Puerto de Bejar es un excelente recurso para personas en situación de vulnerabilidad o fragilidad en nuestra zona. Concretamente el 97% de las personas a las que atendemos tienen reconocido grado de dependencia, siendo el 35% de las personas reconocidas como grandes dependientes.

5. Nueva cartera de servicios.

En este año 2018 hemos publicado la nueva cartera de servicios.

Es un documento amplio y que recoge las nuevas corrientes sociales. Se ha basado en el nuevo marco normativo de Castilla y León pretendiendo avanzar en el modelo de atención centrado en la persona y basado en *los apoyos* para realizar las actividades cotidianas.

La nueva cartera incrementa la actual, presta especial atención a las particularidades individuales y al proyecto de vida de la persona y hace consciente a la organización de que debe recorrer el camino con mayor flexibilidad y como indica la normativa "la persona debe ser el centro de todas las actuaciones, alrededor de la cual deben girar el sistema organizativo y el saber profesional".

El reto organizativo es grande y además un indicador de que tendemos hacia la humanización de las relaciones. Los puntos principales en los que se basa la nueva cartera de servicios son los siguientes:

- Servicio de información personalizada.

En la entrevista de pre-ingreso se informa a cada persona de los aspectos necesarios previos al ingreso y se hace entrega de la memoria de actividades del último año y de la cartera de servicios.

- Servicio de apoyo a la acogida.

El momento de la acogida es uno de los momentos que mas ansiedad genera a la persona y a su familia, según el protocolo de acogida debemos adelantar los requisitos formales relativos a la documentación e intentar estar ese día más atento a las necesidades que la persona pueda tener.

- Servicio de apoyo para la elaboración de la historia y proyecto de vida.

El nuevo modelo de atención se basa, documentalmente, en la historia y el proyecto de vida de la persona. El profesional de referencia realizará dentro de los 30 días siguientes la historia de vida y antes de los 60 días el proyecto de vida.

- Servicio de alojamiento.

La Residencia Nuestra Señora de la Asunción dispone de 37 plazas para personas dependientes, distribuidas en 20 habitaciones siendo 17 dobles y 3 individuales.

Las habitaciones están adecuadas a los residentes disponiendo 19 de ellas de baño adaptado con ducha enrasada con suelo antideslizante, armarios empotrados, sillones, mesitas camillas y sistema de alarma inalámbrico a gerocultora en movimiento y detectores contra incendios.

La Residencia tiene 3 plantas distribuidas de la siguiente manera:

En la planta semisótano, se encuentran almacenes, cocina, comedor, despacho de enfermería, sala de fisioterapia, aljibe contra incendios y acceso a jardín.

En la planta baja se encuentran, despacho de dirección, despacho de gerocultoras, seis habitaciones con baño, salones de televisión.

En la planta primera se encuentran, once habitaciones, aseo geriátrico, cuarto para gerocultoras y salida de emergencia.

En la planta segunda se encuentran tres habitaciones.

También contamos para los meses de primavera y verano con un jardín, para disfrute de los residentes y sus familias. En el jardín tenemos un gallinero prefabricado de madera, 8 huertos elevados donde se siembran hortalizas de temporada que son recogidas y consumidas en la residencia.

- Servicio de manutención.

La Residencia presta servicio de manutención, adaptando las distintas dietas según las necesidades de los residentes.

El servicio de restauración hace comidas caseras diarias, tanto para las cenas como para las comidas con cocinera propia.



Los menús se elaboran diariamente.

Los menús son supervisados por el enfermero, colocándose mensualmente en el tablón de anuncios según la legislación vigente.

El horario de los servicios de comedor son los siguientes: desayuno a las 10.00, comida a las 13:00, merienda a las 17:30 y cena a las 20:00 h.

- Servicio de limpieza y lavandería.

El servicio de limpieza y lavandería se encarga de la limpieza de las habitaciones, aseos y todas las zonas comunes se realiza a diario y siempre que sea necesario y coordinado con las distintas tareas que se desarrollan en el Centro.

- Servicios generales.

Los servicios generales que ofrecemos son de información general, de comunicación telefónica con el exterior, servicio de mantenimiento y servicio de peluquería.

- Servicio de apoyo para la realización de las actividades básicas de la vida diaria.

Este servicio es muy importante para la persona y apoya a la persona en la higiene personal y en el mantenimiento de su propia imagen, en el apoyo a la alimentación y a la movilidad si se precisa.

- Servicios sanitarios.

Personal de atención directa: La residencia cuenta con el equipo necesario de atención directa según los ratios exigidos por el Decreto 14/2017 de 27 de Julio. Contamos en plantilla con un equipo de 10 gerocultoras a jornada

completa más el personal necesario para sustituciones. Estando distribuidas en turnos de mañana, tarde, noche y partido.

Servicio de enfermería: Tenemos servicio propio de enfermería de lunes a viernes en horario de mañana de 8:30 a 14:30 horas.

Servicio de fisioterapia: El personal para la realización del servicio es externo y se realiza en horario de mañana desde las 10:30 hasta las 13:00 horas, los lunes y los miércoles.



Realizando fisioterapia.



Servicio de enfermería y deposito de medicamentos.

Servicio de podología: Es externo y se realiza según la demanda, lo factura de manera adicional el podólogo.

Servicio medico: El medico que nos atiende en el centro es el medico del consultorio de Puerto de Bejar. Para todo el tema de urgencias médicas se avisa al 112 de Bejar.

- Servicio de apoyo para la realización de las actividades instrumentales de la vida diaria.

Este servicio incluye apoyos relativos a la gestión de situaciones de urgencia sanitaria y hospitalización, gestión de las citas médicas programadas o a demanda y apoyo para la realización de otras gestiones de interés particular. También se incluyen en este apartado las gestiones para tramitar la documentación relativa para solicitar la prestación económica vinculada (dependencia) en el CEAS de Bejar.



Personal de atención directa en sus funciones.

- Servicio de apoyo para la realización de las actividades significativas de la vida cotidiana.

Este servicio comprende el apoyo al conjunto de actuaciones encaminadas a idear, diseñar, planificar y desarrollar la vida cotidiana de cada persona usuaria, actividades que tengan sentido y relación con su propia biografía, capacidades, intereses y preferencias.

- Servicio de apoyo a la inclusión social y a la afectividad.

Este servicio incluye el apoyo a las relaciones personales, a una convivencia positiva en el centro a una integración de las familias de los residentes y a desarrollar la vida afectiva y sexual.

- Servicio de apoyo en el final de la vida.

Las actuaciones que integran este servicio son las siguientes, acompañamiento al final de la vida de la persona, apoyo a la familia, apoyo a la gestión de tramites y apoyo en la elaboración del duelo.

- Servicio pastoral y de atención espiritual.

Contamos con un programa pastoral organizado por el párroco de Puerto de Bejar y por varios voluntarios. Lo detallamos en el apartado de "Programas en marcha".

- Servicio de transporte.

El centro realizará las gestiones necesarias para que la persona disponga de un servicio de transporte. Este servicio es concertado y se factura de manera adicional.

- Servicio de apoyo a la permanencia de personas mayores en su domicilio. Gracias a este servicio durante todo el año 2018, se ha atendido a personas mayores de Puerto de Bejar que permanecen en su domicilio pero pueden utilizar los servicios e instalaciones de la Residencia sin tener la calidad de residentes.

Los servicios que tenemos autorizados son el servicio de lavandería, el servicio de manutención (tipo catering recogida de comida en la residencia para llevarla a su domicilio o posibilidad de dar de comer en el mismo centro) y el servicio de aseo o higiene personal.

Estos servicios están tarifados y se contratan individualmente.

6. Programas en marcha: Pastoral y Voluntariado

- Programa pastoral:

Este año 2018 el programa pastoral ha estado organizado por el padre Jhon Argenis Gutiérrez Mira, natural de Colombia.

Se celebran en la residencia, cada quince días y en las fiestas mas señaladas, eucaristías en las que participan activamente los residentes.

En el programa pastoral también contamos con la labor del voluntariado que viene los miércoles por la tarde para el rezo del Santo Rosario.

Desde la residencia creemos que es importante abordar la dimensión espiritual en la atención residencial.

Muchas veces ponemos todos nuestros esfuerzos en atender a la dimensión corporal y nos olvidamos de la atención espiritual, así el objetivo general de este programa es acompañar a los residentes en la vivencia de su religiosidad.



El Padre Jhon celebrando el rito de la ceniza.

- Programa de voluntariado: apoyo a las actividades.

Las residencias de personas mayores son espacios privilegiados para promover los encuentros entre los voluntarios y los residentes.

Para el Centro es esencial su colaboración, su impulso, su animo y su alegría, transforman a los residentes, no hay palabras de agradecimiento.

Además de los beneficios para los residentes, gracias a ellos conseguimos que la residencia se ensanche de forma horizontal, son vecinos cuidando de

vecinos, personas que hacen que la puerta esté abierta y que consiguen que los residentes se sientan participantes de la vida del pueblo.

En este año 2018 hemos continuado con el programa y las principales actividades que ha desarrollado el voluntariado han sido de mantenimiento físico, de terapia ocupacional y actividades lúdicas.



Voluntarios realizando actividades

7. Ejecución y presentación de nuevos proyectos.

Cifras del año 2018:

- Proyectos presentados: 5
- Proyectos aprobados: 3
- Áreas de actuación: Mejora de la calidad de vida de los residentes, mejora de infraestructuras, renovación de mobiliario.
- Entidad proyecto aprobado:
Ministerio de Sanidad, Servicios Sociales e Igualdad (IRPF).
Asociación para el Desarrollo Rural Integral de las Sierras de Salamanca

Ejecución Proyecto IRPF 2017.

En el año 2018 hemos ejecutado el proyecto aprobado el año pasado. Ha sido un proyecto íntegramente dedicado a amueblar y equipar los dormitorios de la ampliación.



Ejecución del proyecto con cargo al IRPF 2017.

Concretamente se adquirieron cuatro camas hospitalarias completas con somier articulado eléctrico, carro elevador en altura y juego de barandillas, doce somieres articulados eléctricos, catorce colchones visco elásticos y diecisiete conjuntos de cabeceros y pieceros con pasamanos de madera.

Ejecución proyecto presentado en la Asociación para el Desarrollo Rural Integral de las Sierras de Salamanca (Adriss).

En este año también se ha ejecutado parte de este proyecto, nos han subvencionado obra, equipamiento y gastos relativos a la parte administrativa y de planificación.



Con Juan Bautista Alonso Martín, gerente de Adriss, en una visita de control.

8. Mejorando...

El año 2018 ha sido intenso y hemos asistido a distintas reuniones formativas en Valladolid convocadas por Lares Castilla y León con temática relativa a la creación de centros libre de sujeciones y la puesta en marcha del VII Convenio Colectivo Estatal.



Jornada formativa sobre como convertirse en un centro libre de sujeciones.



Jornada formativa sobre la puesta en marcha del VII Convenio Colectivo Estatal.

Este año, la Gerencia Territorial de Servicios Sociales de Salamanca ha realizado un curso para directores de residencias con el objetivo de formarnos en la implantación del nuevo modelo de atención centrada en la persona.

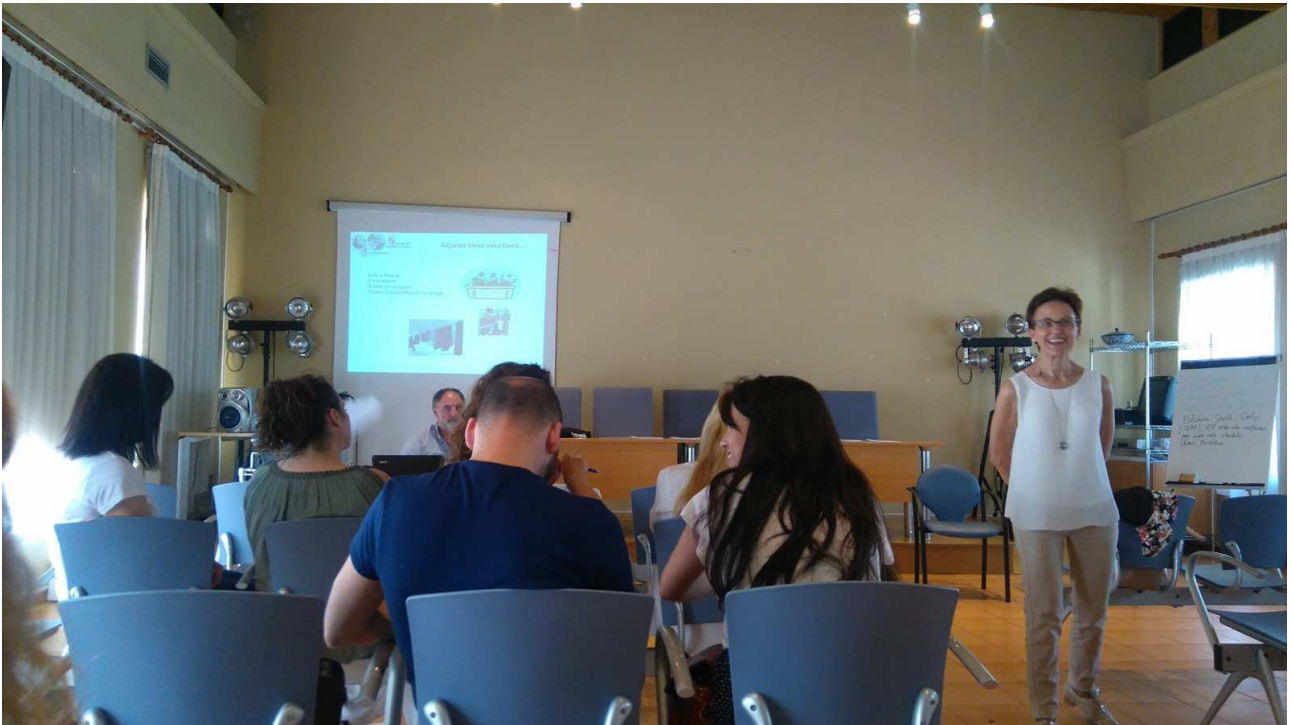

Formación de directores en el nuevo modelo de atención centrada en la persona.

También la Gerencia Territorial de Servicios Sociales de Castilla y León organizó en Valladolid una jornada formativa sobre “Ética y Servicios Sociales: Nuevos retos”.

A la cita acudieron ponentes como el profesor José Carlos Bermejo, Ana Urrutia y Marije Goicoechea. Donde expusieron temas relacionados con la ética del cuidado y la humanización.

El profesor José Carlos Bermejo



Pero sin duda el acontecimiento más importante ha sido la celebración del Congreso Nacional de Lares en Madrid, su lema "Comprometidos con el buen hacer" es toda una declaración de intenciones de la orientación que van a tomar los cuidados en residencias.

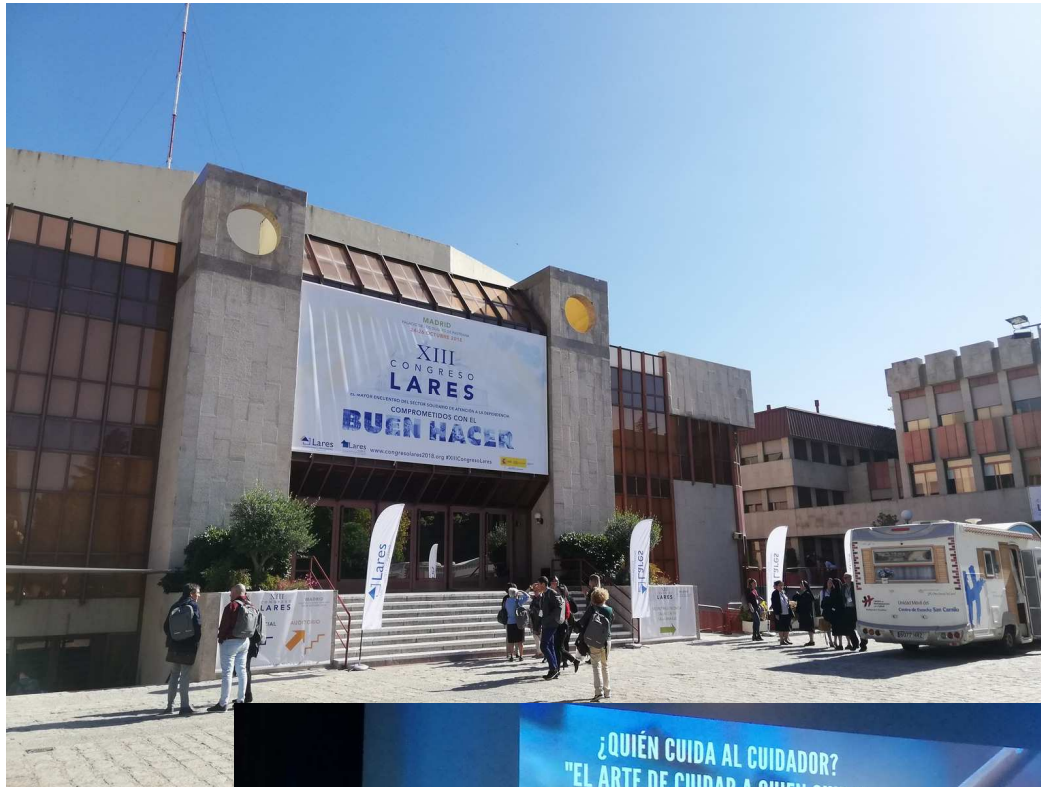

Diferentes momentos en el Congreso nacional de Lares.

9. Segunda ampliación de la Residencia.

En el año 2018 finalizamos la obra. A finales de Julio, llegó la tan esperada autorización de la Gerencia Territorial de Servicios Sociales de Salamanca que nos permitía ponernos en marcha y poder atender a 37 personas y a mediados de Septiembre estaban todas las plazas ocupadas.

Fueron meses apasionantes con ajustes y cambios donde también se realizó un gran trabajo a nivel interno y administrativo, previo y necesario para que la obra llegase a buen fin.

La foto representa la firma de la escritura final de obra en la notaria de Doña Paloma Ruiz Ruiperez de Salamanca.



Firma de la escritura. Don Gonzalo Santos Antequera (Bankia), Don José Sánchez Martín, Don José Sánchez Gil, Don Moisés Gómez Crego (arquitecto), Don Alfonso Fernández Sesma González y Doña Paloma Ruiz Ruiperez (notaria).

Aquí el apartado fotográfico de ejecución de obra.



Solera y alicatado de baños





Instalando la calefacción.

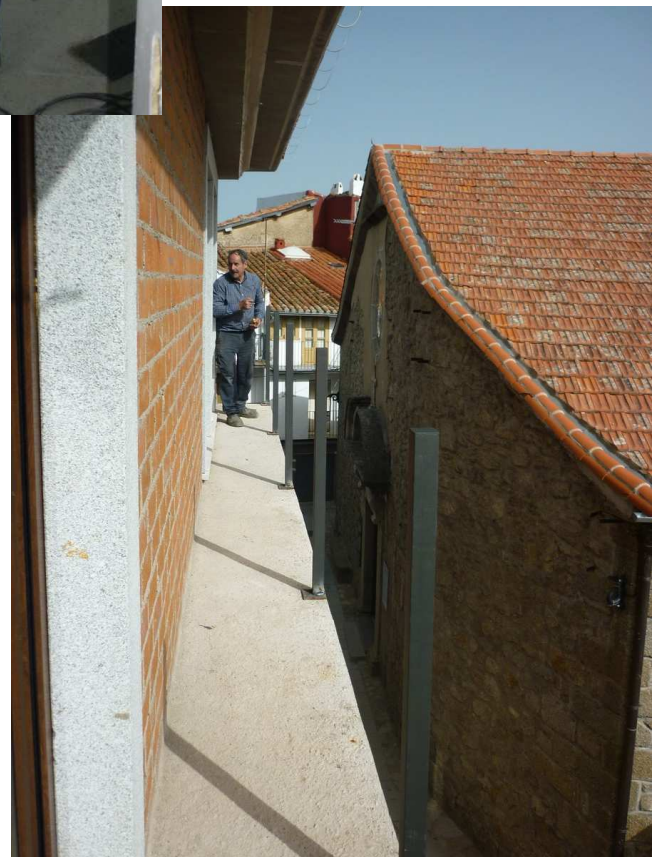

Colocando el balcón.



Trabajando en la fachada.



La fachada terminada.



Instalación del grupo electrógeno.



Pintando el sotano.

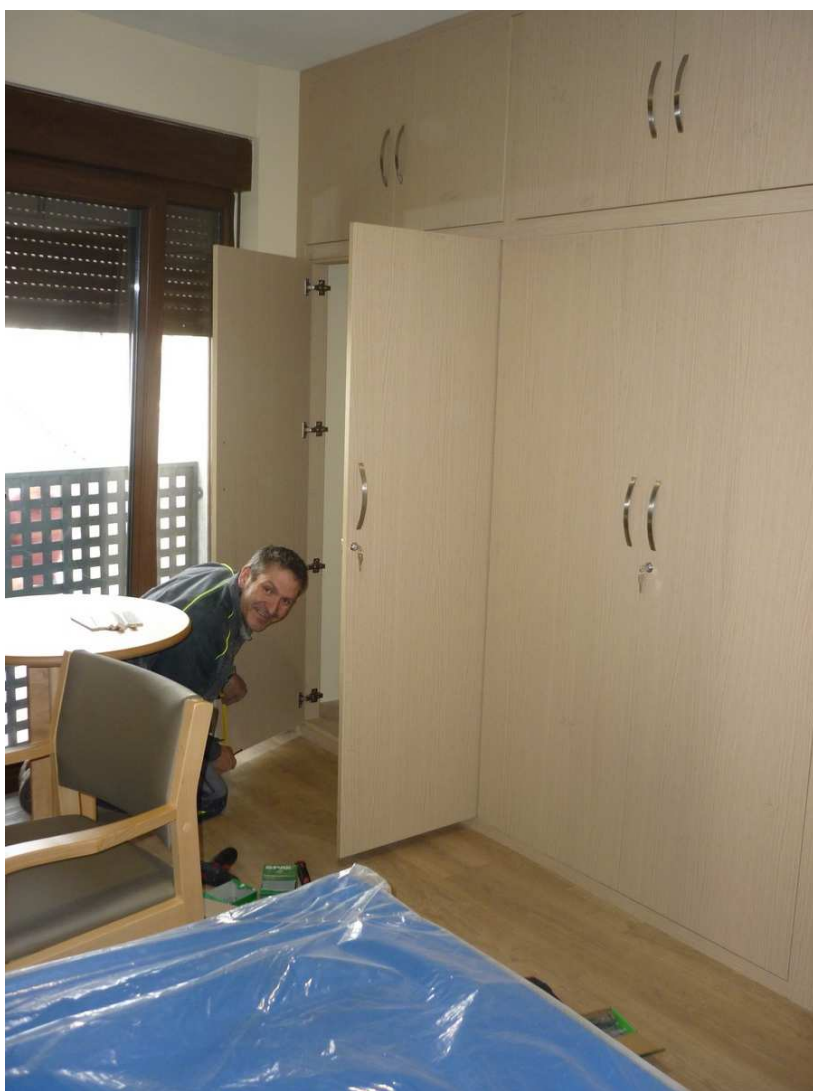

Y finalmente el equipamiento.

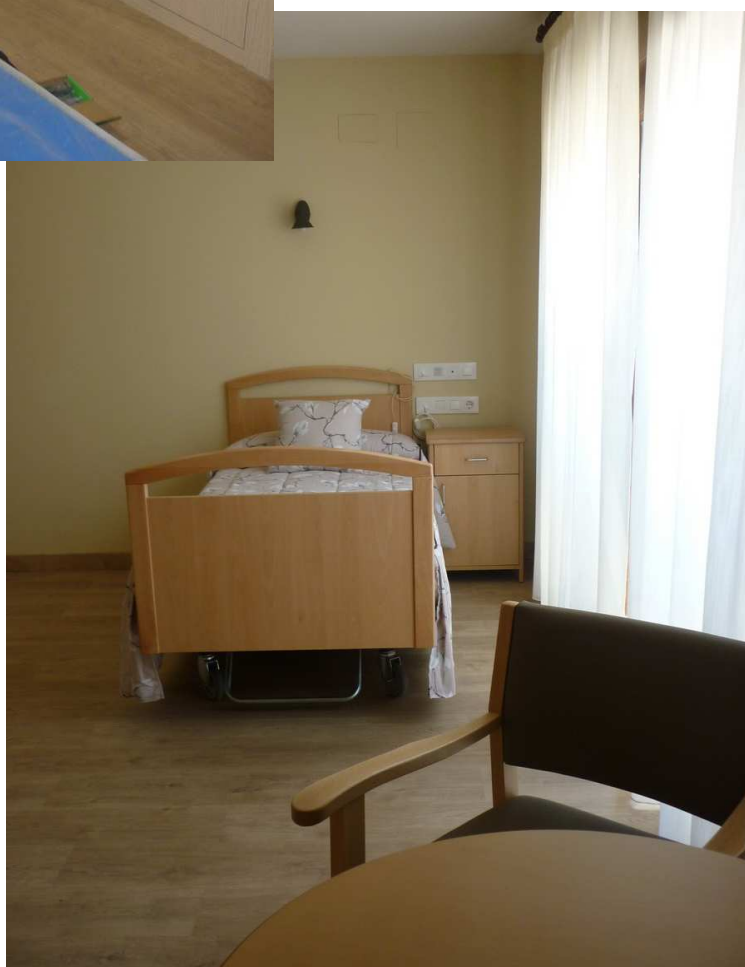







Listos para abrir.

10. Inauguración ampliación.

El domingo 9 de septiembre tuvo lugar la inauguración. Se celebró con una comida en Bejar, en el restaurante La Plata, a la que acudieron los miembros del Patronato y todas aquellas personas que habían colaborado en el buen fin del proyecto.

Por la tarde, ya en la residencia, el padre Jhon hizo la bendición de las instalaciones y se invitó a todo el pueblo, familiares y residentes a un vino de honor.



Comida de los miembros del Patronato con los colaboradores.



El presidente del Patronato dirigiendo unas palabras a los colaboradores



El padre Jhon bendiciendo las instalaciones



Vecinos de Puerto que asistieron a la inauguración



D. Alfonso Fernández Sesma González en su discurso de inauguración en los jardines de la residencia.

11. Como vivieron la obra, residentes, trabajadores, familias.

Maria García Fernández (residente):

“Estuve muy bien a pesar de los ruidos y el cambio de sitio. La obra ha sido larga y conlleva muchos ruidos y jaleos porque era una obra grande, pero yo estaba muy entretenida porque unos entraban otros salían... a pesar de todo estuve muy a gusto. Ha quedado todo muy bonito y lo mejor ha sido volver a mi sitio y poder volver a leer y a estar tranquila”.

Pilar Barrios Campos (residente):

“La obra me ha parecido bien y no he estado incomoda, la verdad es que como podía salir estaba entretenida, el día a día era normal, lo único los ruidos pero era mucha obra y por eso ha tardado.

Me gusta mucho como ha quedado y lo mejor de todo es que han entrado más residentes y eso hace que puedas relacionarte con más personas”.

Rosa Belén González Fraile (gerocultora):

“La ampliación de la residencia ha quedado muy bien. Sigue transmitiendo el ambiente hogareño y acogedor que siempre transmitimos y que es nuestro objetivo.

Hemos tenido que reorganizar turnos, ampliar el número de trabajadores en la plantilla y todo ello ha necesitado un periodo de adaptación para los residentes, familiares y trabajadores.

Pero con el apoyo y esfuerzo de todas hemos conseguido un buen funcionamiento de la residencia y volver a dar la calidad acogedora y hogareña siempre nos ha caracterizado”.

Carmen Rodríguez Coll (gerocultora):

“Las obras de ampliación han supuesto a nivel de trabajo complicaciones y ajustes ya que hubo que cerrar alguna zona común y esto supuso un sobre esfuerzo a nivel de atención y cuidado.

Lo positivo ha sido el poder aumentar el numero de residentes y que esta sea ahora una gran familia y aumentar el numero de puestos de trabajo”.

Maria Ángeles Majada (familiar y voluntaria):

“Si bien es cierto que los comienzos fueron un tanto caóticos y que algunas dependencias, como el salón resultaron algo pequeñas para residentes y familiares, el resultado final ha sido estupendo.

Espacios nuevos, habitaciones amplias y cómodas y lo que es mas importante, vida y trabajo para el pueblo. En definitiva una obra, a mi modo de ver muy positiva, ya que además es un futuro para muchas de las personas que vivimos aquí. Desear que entre todos funcione muy bien y que tenga una larga vida”.

Maria del Mar Vara López (familiar y voluntaria):

“Puedo decir que ha tenido sus inconvenientes, como toda obra, pero el resultado no ha podido ser más satisfactorio. El edificio ha quedado bonito, su interior creo que se ha cuidado para quedar lo mas accesible y acogedor posible para que el residente se sienta lo mas parecido a su casa.

Los residentes vivieron todo con expectación, deseaban ver el resultado y sabían que esto afectaría a su vida diaria y que además les traería nuevos compañeros. Creo que se ha mejorado el día a día de todos, gracias al nuevo edificio, tienen mas movilidad, sitios diferentes donde hacer actividades y relacionarse y nuevos servicios como fisioterapia y enfermería.

12. Momentos importantes del año 2018.

"Quién sabe si la perdida posible o real de las capacidades cognitivas de nuestros seres queridos puede enseñarnos también a vivir y a humanizarnos".

Bermejo, J.C. (2010). Mi ser querido tiene Alzheimer. Santander. Sal Terrae.

Navidad.

Como todos los años recibimos la visita de sus Majestades los Reyes Magos de Oriente



Carnavales

Rápidamente pasaron los meses y llegaron los carnavales, como otros años el grupo de voluntarios de la residencia hizo que estos fueran muy animados.



Además recibimos la visita de los niños de los colegios de la zona que hicieron pasar a los residentes un rato muy alegre.



Cuaresma y Semana Santa.

El padre Jhon inició la Cuaresma con el rito de la imposición de la ceniza a los residentes.



El domingo de ramos, los mayordomos de este año llevaron ramos de olivo a los residentes.



La hermana Pilar y algunos voluntarios se encargaron de celebrar el Santo Vía crucis.



Celebración del Corpus Christi

Al haber finalizado las obras pudimos a volver a hacer el altar el día del Corpus.



Frutos de la huerta

La primavera llega y otro año más los huertos elevados dan sus frutos cuidados por voluntarios y residentes.



Voluntarios y residentes
Cuidando los huertos.



Navidad

Y el año llega a su fin con la celebración de la Navidad, este año comenzamos la Navidad con la visita de un Papa Noel muy especial que con su campanilla despertó a todos los asistentes



Este año gracias al grupo de voluntarios pudimos organizar una visita a la iglesia para poder ver el Belén.



Y finalizamos el año cantando, recibiendo la visita de los amigos del coro cristiano de Bejar que nos dieron un magnifico recital de villancicos.



13. Agradecimientos.

- Al grupo de voluntariado, por su tiempo, energía y alegría año tras año.
- A los vecinos de Puerto de Bejar que asisten a los actos que organizamos, gracias a ellos nos "cargamos" de ilusión.
- A Lina Ovilleiro Duran y su familia por la sesión fotográfica para la portada de la memoria de este año.
- Ministerio de Sanidad Servicios Sociales e Igualdad.
- Asociación para el Desarrollo Rural Integral de las Sierras de Salamanca (Adriss).
- Bankia (Salamanca).
- Lares Castilla y León y Lares Federación.
- Excmo. Ayuntamiento de Puerto de Bejar.

"El respeto a la autonomía del paciente empieza por ahí, por lo fundamental, por entablar un dialogo sobre lo que a éste le interesa".

Bermejo, J.C. (2010). Mi ser querido tiene Alzheimer. Santander. Sal Terrae.